泰東日報

發行人 井口陸造
編輯人 趙忠恍
印刷人 曾根四郎

發行所 大連飛驒町六十七番地 株式會社 泰東日報社
電話 編輯局 二四五二 二八〇九 營業局 二一二九六 二八〇九

價目
本埠 零售每份五分 每月壹元三角
外埠 每月一元六角五分 半年九元六角 全年十九元 郵費在內 報費先惠
廣告 每行（五號字十三字）一日 刊費壹元二角 指定特別地位加倍 長期另議

共黨強硬國府屈服 容納中共要求

【香港廿九日國通電】檢閱新編雲南軍終了後，前赴昆明之蔣介石，已於廿五日歸還四川省西南部之自流井，與在同地待機中之林森戴天仇于右任陳果夫等之國民黨最高元老，對於目下重大之危機，而國共兩黨之關係，作重要協議，據可靠消息，蔣介石早已依賴第三國際共產黨及蘇聯之援助中共之壓力，及強大之共產軍勢力國家爲存亡之重大歧路所威脅，就現在之情勢，除容認共產黨之原則的要求，作最大限度之讓步外，別無他途之觀念對在陝西省延安之國民黨代表邵力子，並張冲已發出關於右記之必要的指令云，國民黨之具体的讓步內容，雖尚不明，而共產黨之要求可有如次之五項

一、圖統一戰線之具体的強化，再組織新抗戰機關

二、對於國民黨以外之團体，緩和取締制限使共產黨之活動容易

三、改善對於共產軍之待遇，每月加倍第八路軍之補助金額數

四、承認陝西省甘肅及寧夏特別之擴大，再是改革特殊邊境諸省國共兩黨之行政的機構，置共產黨之行政權

五、於戰區內尤其北黃河地域之共產黨遊擊隊與國民黨地方政府或中央軍遊擊隊之摩擦，作根本的解決

而共產黨提案之最重要的二條件，即關係統一政權之約定並國防政府之樹立，國民黨以其有放棄抗戰之意思，乃最重大的問題，所以有盡力的策謀其實現遷延之模樣，而此次屈服重慶國民黨，將益陷於苦境，國民黨自体之分裂崩潰，將必速也

蔣鼎文胡宗南反目 蔣政府軟弱醜態暴露

【太原廿九日國通電】國共兩黨相爭不下之陝西省近傳新蔣直系陝西政府主席兼第十戰區司令蔣鼎文，與蔣直系中央軍官學校第七分校（設於西安南方十二公里王曲鎮）校長胡宗南之間，相尅日深，此足暴露抗戰蔣政府弱點之所在，據達本地之確息，胡宗南自任命爲第一軍長討伐孫殿英以來，駐屯西北已八越年，勿論名實上俱以西北經營首腦自任，惟蔣介石仍偏遇以直系軍統率者而已，未予以政治進展的機會，陝西省主席一職叫任蔣鼎文，亦所剩之第十戰區司令一職，亦由蔣鼎文兼任，以故胡宗南對蔣鼎文，頗懷不愉，惟待排斥之機會到來耳，迨至最近，陝西省政府財政廳關係機關，綱紀紊亂，尤以陝西銀行混亂尤甚等消息迫傳於西安軍民間，則策動陝西駐在監察委員，開始排斥蔣鼎文，並於黨軍民間流布蔣鼎文缺乏政治軍事的統率能力，謀剝奪其他地位，對此蔣鼎文因無如胡宗南之直轄兵力，故無直接威嚇之實力，唯將胡宗南不服從命令等情，報告蔣介石請求處斷而已，此外並特派系中央軍實力，以與對抗職此之故，兩者之軋轢漸表面化矣

協議共同抗蘇 羅猶兩首相近將會見

【布達佩斯廿九日國通電】蘇聯之壓迫巴爾幹諸國，刻愈趨尖銳化，尤其羅馬尼亞政府恐蘇聯援助保加利亞要求布爾西亞，作爲要求自國貝薩拉維亞正當化之手段，而加以壓迫，據消息靈通方面之觀察，最近將於猶哥斯拉夫，羅馬尼亞國境某處，羅首相阿爾凱特瑪諾與猶首相玆布托哥皮基氏，作重要會談協議抗蘇之共同對策云云，深値注目

空襲洛陽

【〇〇基地廿九日國通電】陸荒鷲松山部隊，廿八日午後零時廿分以〇〇機之大編隊，空襲西隴海線要衝之洛陽，於敵高射砲猛射中之日機，悠々回旋該市上空，猛炸車站及市內外之軍事施設，飛行場，高射砲陣地，全機無事歸還

復大教授遇狙

【上海廿九日國通電】二十八日正午，於法國租界羅特爾路通行中之復旦大學國際學教授王馥泉氏，被一名中國人兇漢持以短刀，該人曾留學日本爲國際法學者，當時有名之人物也，但最近接近汪精衛派，擬就汪機關報編輯長，於此種兇行之同時，於法租界古里尼德門麥蘭路通行中之警察局李議李金標亦被一中國人用手槍狙擊，現於附近之病院治療中，生命危篤，犯人尚在搜查與速捕

德法戰機迫切

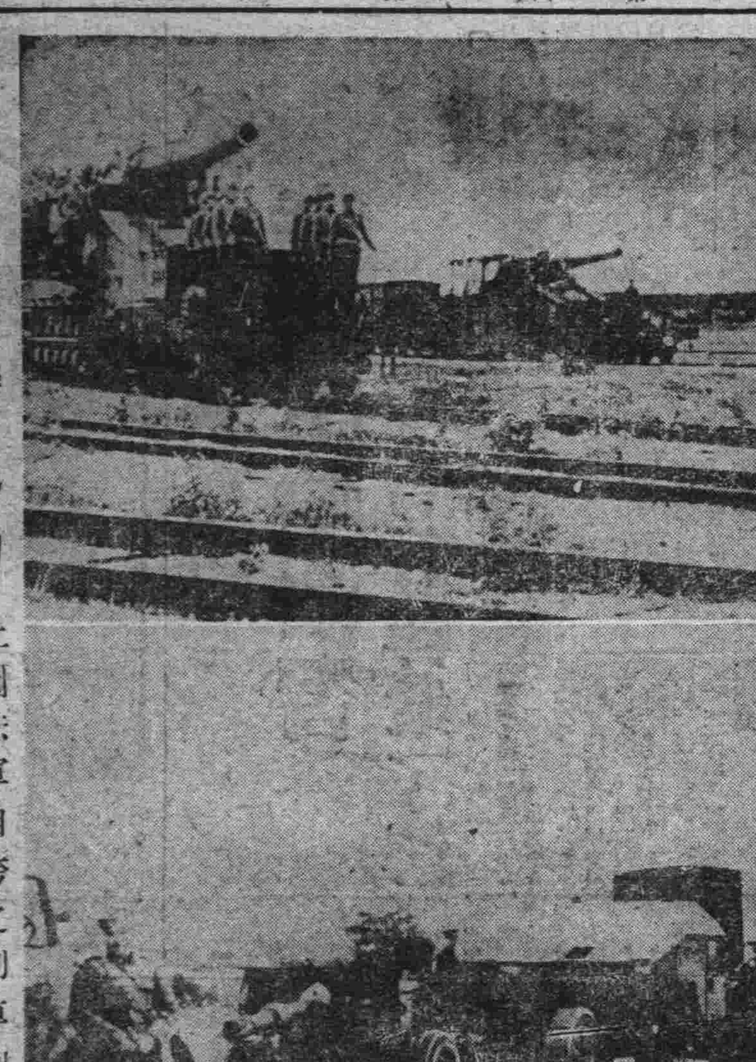

上圖法軍自誇之列車砲 下圖開往基古福里要塞之德機械部隊

畢特曼中立法

【華盛頓廿八日國通電】廿七日通過上院之畢特曼新中立法案重要項目如左

一、本法經總統或美國議會認爲戰爭狀態之存在時，而發生其効力

一、撤廢現行中立法中之自動的武器禁輸條項，對於交戰國，而許可武器之現金販賣，但對美國輪船則禁輸右記武器，向交戰國海港

一、除其次之例外時，禁止美國輪船由交戰國海港，輸送軍需品及乘客

甲 北緯三十五度以南之大西洋海港

乙 加拿大之弗按堆灣岸之新布蘭西次庫，諸巴斯扣西亞

丙 太平洋並印度洋

丁 中國海，達斯馬尼亞海及孟加拉灣

戊 向加拿大經鐵道，空路，水路內陸輸送

一、輸出，貨物以此名義，對外國政府，會社商會或外國人已完訖名義更換，只限提出文書禁止一切貨物之輸出，但往上記例外地域內之個人或個人會社去貨物輸出若不更換其名義，即不得加通常辦理

一、大總統含上記例外地域而得指導交戰國或中立港附近（危險地帶）

一、交戰國公債証劵債劵於米國內禁止交易販賣交換

一、美國市民，不準對任何交戰國，而設定借款與信用借款

一、除特別之例外，禁止美國民用交戰國船舶旅行

一、美國商船，小口經砲次外禁止武裝

一、上記輸送並以名義更換條項之違反者，處五萬弗以下之罰金或二年以下之禁錮

德機空襲未逞

【倫敦廿九日國通電】英國空軍部廿八日發表，關於德軍空襲蘇格蘭如左

德機一架，廿八日午前企圖偵察來襲蘇格蘭之佛斯港附近，英戰鬥機即起邀擊，將其擊墮，此時向佛斯港沿岸一帶，發出空襲警報，高射砲聲頓起，敵機並未投下炸彈

美停造主力艦 變更建艦方針一部

【華盛頓二十九日國通電】傳云美國海軍，來年度將中止建造主力艦，廿七日斯克爾葛姆下院海軍分科委員長，言明明年度美國海軍預算案中，無主力艦起工費，海軍預算中，無主力艦起工費，爲自一九三六年以來最初之事，再對變更建艦方針，廿七日海軍當局發表如次，主力艦爲海軍力之根幹，與從事無異，主力艦固有與其他小型快速艦協力之必要

田代外次離日來滿

【東京廿九日國通電】新任田代滿洲國外務局次長，乘十一月二日午後九時四十分由東京驛發之列車西下，定經大連赴任，十一月六日可到新京云

蘇聯冷遇賀耀組 對朱周等則熱烈歡迎

【香港廿八日國通電】據達當地之確實情報，中國共產黨代表朱德，周恩來一行到莫斯科以來，倍受第三國際指導者及蘇聯政府當局之歡迎，反之對於重慶政府大使賀耀組則非常冷淡，外務人民委員莫洛托夫關於對華援助，對賀尚未予何確定條件，查蘇聯對重慶之不關心，起因於左列二點

一、現在蘇聯傾注全力於歐洲尤其波羅地問題

二、蘇聯當局不信任採取對蘇對英美二重外交之重慶政府且於現下國共關係惡化狀態爲不滿，是故重慶政府當局對於朱德，周恩來在蘇之行動，已呈神經過敏

烏斯白共和國 反革命勃發

【哈爾濱二十九日電】據達本地消息稱，蘇聯烏斯白共和國及革命運動勃發，該國人民委員會議長雅共拜夫，社會保健人民委員弗布卡謝夫，皆被罷免，黨指導者納薩哥夫以次多數幹部或槍斃或投獄

設置分科會 審議服役制度

【新京廿九日電】政府爲期完成國防國家，由國民總動員，確立人民總服役制度起見廿六日以張總理爲委員長，舉開第一次人民總服役制度審議委員會，廿八日午前十時卅分起，假日滿軍人會館，開幹事會，關於今後之審議方法作種々協議及問題之廣範，設置三分科會各分科會各個配分研究担當事務，以期調査萬無遺漏

一、總務分科會，兵役，役之綜合的調整國民指導豫算，壯丁調查，軍事援護事務

二、兵役分科會，確立兵役制度

三、公役分科會，分一班二班研究公役制度

又由明年度起，徵兵法施行豫定至遲今年中，幹事會案可見脫稿

監察令實施首次 特命監察使赴奉

【新京廿九日電】依監察令實施，第一回奉天省下特命監察使星野總務長官，乘廿九日午後十一時半發列車赴奉，又，神吉民生部次長等各部次長，乘同六時五十分新京發急行列車「望」號各赴奉垣

第二次臨時叙勳 拜受者六十餘名

【新京廿九日電】皇帝陛下對於爲建國聖業而盡力之功勞者，數次賜與叙勳，廿八日更賜於第二次臨時叙勳發表，拜授者爲前吉林省公署總務廳長三谷清氏以下六千二百三十名，榮蒙賜品者六十名其主要者如左

吉林省公署總務廳長 三谷清
吉林省公署民生廳長 張書翰
奉天省公署實業廳長 勳四位 曹承宗
奉天省公署民生廳長 同 劉貞初
右列叙勳三位賜柱國章

奉天省公署理事官 倉吉升巳
同 新民縣長 陳蔭翹
同 海城縣長 常守陳
同 瀋陽縣長 楊晋源
奉天市技正 同 溝江五月
元特殊警察隊警正 同 村田章一
同 櫻田博
吉林省公署土木廳長 勳四位 孔世培
長春縣長 同 宋德玉
右列叙勳三位賜柱國章

土地制度將加改正 奉省土地行政明朗化

【新京廿九日電】因滿洲產業開發計畫開拓國策等重要國策之急速且大規模的實現，地籍整理事業之迅速完成，遂有緊急必要，政府因斯，對於從來之地籍整理八年計畫，大加改正，明年度以降樹立三年計畫，加緊地籍整理事業，頃已擬有成案，與此相關聯，裁撤現在之地籍整理局新設「地籍整理總局」於總務廳外局，以便進行地籍整理事業，從來土地行政事務，不但爲司法部，產業部，開拓總局，經濟部，交通部等何部所管，土地行政事務，例如土地紛爭時之土地登錄事務等，地籍整理事務欲進行一括的土地制度之全面的確立計畫，概至政府部內之意見一致，頗惹注目

【奉天二十九日電】奉天省自去年一月，於省官房設土地科以來，深期中央地方土地行政一元化，及運營方針之確立，故在地方上，定於明年度起，實施地籍整理事業計畫之修正，於明年一月，國務總理直轄下新設地政總局，斷行改訂土地行政機關，以往滯澀不前之奉天省土地行政，從此可明朗化矣，並可上圓滑運營之軌道，可期而待也，即現在土地行政機關，中央無統轄機關，且地政基礎法規，尙欠整備，地籍整理局，雖國務院，應有指導土地行政之立場，惟在實際官制上，僅存續期間二十年之臨時事業機關而已，且土地行政統制實情，國務院，經濟部，司法部等各部局，各行其指示，以故往往於各部局間之土地行政運營方針，發生矛盾即在手續上，亦頗煩雜，事實俱在，已不勝枚舉，中央爲訂正此種缺陷，整備行政機構，鑑於全國要望，故行地籍整理事業計畫修正，除邊境各府縣及興安省內未開蒙地外，其餘各地域，自明年度起，實施十年度新應急地籍整理事業，再因全國地籍事業之指導統制上，仍欠適當，故改革現機構，新於國務總理大臣管理下，自明年一月，設地政總局，將一般土地行政，置於中央管理，此法明年實施後，據觀以往中央土地行政統轄機關之不統一原因，造成奉天省土地行政自畫的現狀，將行改訂

改正國軍待遇 下月一日公布實施

【新京二十九日電】立於國土防衛第一線之滿洲國軍，建軍以來，雖爲日尙淺，但自去年確立編制，且以本年一月制定武官令軍容及其他皆面目一新，尤其明後八年度起廢止從來之募兵制度，施行徵兵制度，故對於軍餉諸點，有許多須改善處，因之改訂係當面之急務，二十八日之參議府會議，通過軍給與令，定於十一月一日公布實施，新制度要領大体如次

以往之軍官薪俸與文官比較，顯見低下，除訂正此點外，並改正軍士官待遇即以往撥支現金，由個人購辦食物，住居衣服等所需物資，然今後則撥發統一的現品，因此番改正，對於軍士生活向上，素質体面向上，頗堪期待，更新制度實施所需之經費，十月一日以降，三月追加預算，已編入三百八十萬元，據觀一年之軍餉改善，所需豫算額，爲數頗多，因政府出此直斷，當一文武官薪俸一般豫料，優秀人材，投往國軍者，必能增加，最近向各方面呼籲，爲使國軍士兵素質向上精軍徹底，深期予以多大寄與新制度內容如次

一、對軍官予以與文官同樣之薪俸，此外並予以特別俸錄技術給與

二、對軍士兵，除對薪俸加以若干考慮外，並將衣食住之大部分，予以現品，即從來此等以個人給與，頗不充分故糧食被服等不得不頗貧窮今後撥予團体的優秀現品，實質上，待遇已大行改善

三、其他謀銃後施設強化，家庭亦行醫療施設立，團体施設

西部戰線頓形活潑 德軍勢將突入荷蘭 英糧道反有被遮斷之危

【柏林廿八日國通電】西部戰線破約二十日間之沈默，自二十七日以來開始活潑之活動，據德軍司令部發表稱，廿八日由摩塞爾河至弗爾鼓森之德法國境北方地區，似仍展開活潑砲兵戰，該地帶爲德法兩軍戰略上之弱點，將成突破作戰中心地區，從來限於薩爾布留肯方面之砲兵戰，稍示廣汎，將移至作戰中心，頗値注目

【巴黎廿八日國通電】據由維块的那維亞方面廿八日達巴黎之消息，德國於荷蘭國境，陸續集結大軍，德軍之侵入荷蘭時期，愈形切迫，此乃德方欲占領萊因河與阿亨市之六十籽德荷國境，瑪斯，埃斯哥各河口，獲得對英空襲飛行基地，是時則德軍，可一氣突入萊因河，德方側對荷作戰大致如次

一、德國於進擊荷蘭之先，爲防止南方之武力干涉計，特保障比利時中立

一、爲阻止英國援助荷比，以潛水艦隊封鎖荷比海岸

一、繼以電擊作戰以機械化部隊之速度衝入荷蘭，不待荷軍決潰提防，完成進戰德軍豪褥占領荷蘭只需四十八小時

【柏林廿八日國通電】德海軍派潛水艦及其他艦艇，分駛北海，波羅的海，大西洋，以抗英方封鎖作戰，斷英方之根道，據廿八日德軍司令部發表，開戰以來被德海軍擊沈之商船，實達百十隻，總噸數約五十萬噸，發表要旨如次

封鎖波羅的海及大西洋，收穫良多，自十二日迄廿五日，擊沈之船舶數，據德方調查，約爲二十二隻，十萬九千三百七十噸，據外國情報，更多三隻，共爲二十五隻，十二萬一千九百七十六噸

開戰以來英方船舶喪失數，已達百廿五隻，四十七萬五千二百二十一噸以上，此數字，係基於最確實之報告，實際之擊沈數，或在此以上，惟德方損失未歸還之潛水艦三隻而已

黨軍抗戰力量衰退 日本軍事專家之觀測

【東京廿九日國通電】九月中綜合戰果，廿八日大本營陸軍部，業已發表，關於右者，軍事當局之見解如次

蔣介石因八月攻勢失敗，今後作九月攻勢，於全面取反攻，九月因歐戰勃發，亦有鼓勵受援蔣線路之打擊，汪兆銘運動之進展，我中國派遣軍總司令部之設置等不利之四圍情勢，且益呈頹靡之士氣之意砲然因以強制徵發之軍隊，欲行攻戰，致敵於各地，遭遇我軍擊作戰，便會慘敗，最顯著之例，爲前般之湖南作戰，該方面爲蔣介石最重視地，以關麟徵所指揮之中央軍之精銳擬爲防戰，但遇我軍攻擊時，並無大抵抗便敗走，江西湖南省境附近之遊擊基地，易歸我軍之手，然比八月戰果，敵遺棄屍体，與華北微無大異比華中增四倍比華南增三倍，惟華中之捕虜頗夥，令人注目，抗戰力極示衰減，彼我戰死者之比，華北以三十對一，華中以四十六對一華南以六十三對一，實致雄辯

公定價格制之實施豫定品目

【新京廿九日電】物價統制法中之統制方策骨子，大要如次

△物價統制

一、生必物資公定價格原則上爲決定全滿主要都市之價格於省縣旗，決定適合現地之價格，公定價格制實施豫定品目如左

白糖，特定膠皮製品，棉製襪子及手套，協和會服料及協和會服，加工海產物，罐頭食料品，調味料及香辛料澱粉，茶布製品，帽子，帽帶，棉毛布，陶磁器，琺瑯鐵器，電氣器具，皮革製品膠皮製品，肥皂，洋爐，汽車及同部分品，扣，牙刷人絲布，棉製學生服料及作業服料，及其製品及其他

一、不實施公定價格制之生活必需品，於省市縣旗，決定標準價格，標準價格制適用品目如次

生鮮食料品，加工鳥獸肉，食用種子，胡椒粉，乾麵類菓子及麵包類，薪炭，蓆蒲大衆衣服類及婦人小兒服，日用品及家庭用品，履物，傘類，骸炭，厨房用及食卓用器具，洋燈及提燈文房具

一、公定價格，必要時，得採用日本之價格，爲圖調整與日價格之布告

△配給機構之合理化

一、於專賣，糧穀，粉聯，畜產，滿林，綿聯等日滿商事膠皮工聯等之配給機關，除統制品外，生必物資之生活必需品

東亞經濟懇談會 下月開首次會

【東京二十九日國通電】以東亞經濟協同体之確立強化爲目標，已於七月創立之東亞經濟懇談會，第一次大會，將自十二月五日起四日間，定於本會舉開，該懇談會，二十八日假東商會議室，開理事會作準備之協議，大會出席者，除日滿華各政府關係大臣，及財界有力經濟團体代表外似有廣東漢口南洋華僑代表出席，關於懇談主要題目之

一、東亞經濟建設與產業分野之確立

二、日滿華官，民之經濟連繫強化

二點，分爲總會與科會，於總會協議東亞全般之事項，更分爲農業，鑛工業，貿易，金融交通之五分科會，於各部門另行審議，其日程如次

第一日（十二月五日）午前總會
第二日（同六日）午前分科會（鑛工業）午後分科會（農業）
第三日（同七日）午前分科會（貿易）
第四日（同八日）午前分科會（交通）午後分科會（金融）

再第一次大會委員長，任華北開發總裁賀屋興宣氏，再於此未確定之間東亞經濟懇談會々長，似由鄉誠之助男就任再以農業關係部門爲中心之東亞農林協議會將與本懇談會合行云

西國公使來滿

【安東廿九日電】駐日西班牙公使卜意克氏，偕同夫人搭二十八日之「光」號通過安東而赴新京，約逗留新京一週間信任狀捧呈後會見各方面，豫定歸京

英政財界表好感 日英會談將再開

【倫敦廿八日國通電】野村外相與庫烈基英大使會談，調整日英兩國國交，消息傳來，訓對英政界及財界，皆表好感英政府放棄從來希望第三國介入之主張，單由日英兩國交涉討議華北經濟問題，是其讓步更對天津現銀問題暗示附托比利時銀行等第三國銀行，以爲妥協案

各地通訊

平泉街注重空防 實施防空演習 分段實行俾衆了解

【平泉】本市街公所。乃於十月二十四日。通飭市內各商號及一般市民。按戶派人。當於是日晚八點。分段散佈市內。舉行防空工作大演習。以期一般市民明瞭防空工作。是吾人自衛防範不可不重視之一事云

女子國高師生 赴日旅行見學

【錦州】錦州省城內東街。設有省立女子國民高等學校。師範三年生。三十四名。附設師道科生四十五名。合計七十九名。經該校教師。天野好意。陳銘毅二君。及女教師閻鄭香氏。三人引率之下。師生一行八十二名。於月之二十四日午刻發列車。首途赴日本內地各大名勝。及東京京都。大阪山田。奈良等處。實地見學。旅行往復期日。爲二十一天。遊返時經大連。奉天。然後同錦

茲將師範第三學年生。及師道科畢業生。氏名覓誌如下。師範生王澄波。郭紹儒。郭澄如。孫文貴。楊潤霖。宋婉鑾。孫育眞。王思識。張淑環。鄭玉蘭。藏守璞。趙紫岐。孫郁芬。姜文玉。藏淑琴。田本勤。荀惠珍。范席珍。張紫蘭。蕭惠英。王佩蘭。高貴春。杜秀錫。徐秀春。劉獻芝。孫淑勤。張鳳琴。王佩芳。劉志冰。李志彰。艾英華。龍淑媛。李季春。韓景蘭。師道科畢業生。谷毓珠。任芝蘭。李彩安。盧靄雲。黄書春。楊淑媛。施澤容。楊潤身。張桂春。屠淑芳。齊香馥。韓桂秋。許玉燮。馬鴻賢。胡秉坤。時芳春。趙瑞鳳。郭克莊。禹壽彰。李文江。姜淑雲。張淑榮。蔡文中。李桂蘭。馬桂媛。沈靜坤。高孟春。王華閣。穆蘭芳。劉元璞。李鳳芝。伊桂芳。田淑雲。齊兆蘭。蔡綠波。張鳳蘭。安淑敏。鄢桂琴。胡聯雲。趙德賢。張桂根。王蘭浦。王惠珍。王正華。張志遠

佛敎會成立 婦人部講習班

【綏化】縣屬雙河鎮佛敎區會現依據總會意旨。爲發揚建國精神謀日滿一德一心。藉培國民道德。養成賢妻良母。俾得文化向上起見。遂於十月十四日成立婦人部講習班。同時舉行成立典禮。一般加入之婦人對當踴躍。其畢業期限六個月。修業科目爲算術。佛敎史。聖典。國民道德。衛生。識字。建國精神。社會事業。及勞作。各學員果能努力研究。非於身心將來必有一番新穎云

謀警察官素質向上 縣警當局實施訓練

【黑山】縣警務科當局。茲謀造成警察官之素質向上起見。現對全縣管下各署所。警察官吏輪流集中縣內。實施徹底强化訓練。以期造成警察官精幹人材。而促進王道警察實現云

奉天省消息

救濟嚴寒貧困市民 籌劃設庇寒所 隣保委員會與慈善界商洽

【鐵嶺】鐵嶺市隣保委員會。今已於鐵嶺市公署內結成。並施行隣保制度。從來本市關於社會救濟事業。槪由市署社會股協同市紅卍分會等連絡舉辦實施之。今次隣保制度既已施行。對年中事業行事決定。尤以隣將嚴寒。救濟全市貧民最屬重要。刻市隣保委員會正與各慈善機關共同籌劃中。大體將於來月左右在市內設庇寒所以收貧民粥場等。以挽救貧民衣食生問題。將來出現可爲市貧困並乞丐等一大福音云

協和會市本部 招開委員會議

【鐵嶺】協和會鐵嶺市本部。爲討論會務急待言決進行並來年會務諸般方針。擬於月之二十八日午後一時在市本部內。召開委員會議。協商研討云

妻失踪乃弟受窘 一忿殺害姊丈 鐵西一幕慘殺兇劇

【奉天】鐵西警察署內。於月之廿三日午後八時許。在鐵西興皮工廠西南側大壩。發生一起妻弟慘殺姐夫之流血案。警方當局自該案發生後。即行偵查。於昨已將主犯張文逮捕。其經過情形如下 徐廣振者。年五十九歲。原籍新民縣二區老邊人。妻張氏。年四十九歲。婚後生一男一女在五年前因生計困難。張氏乃來奉充當女傭。不料於近一年來。忽告失踪。音訊隔絕。而徐廣振乃向妻弟張文要人。復命張文代爲尋找。張某尋姐三月有餘。卒無信息。但是徐某大有與張勢不兩立情形。張某無法。乃來奉謀生。住新地號南六號七十八番地外甥何利清家。但徐某對張有時要好。有時大發雷霆。張某受迫不過。心中頗憤。偏巧徐出嫁之長女張徐氏。借給國幣一百二十元計劃由父親徐廣振及舅父張文合夥在皇姑屯開煎餅舖。當二人定於二十三日赴皇姑屯修理舖所之際。張文事先將何利清家鐵斧竊出。藏於身側。同日午後八時許。二人行至大壩附近。時已天黑。行人稀小。徐某又蓆車重提。張文在憤恨之下。用鐵斧將徐砍倒。即時身死。張某遂逃。該案發生後。警方當局積據線索。得悉被害者長女住所。遂傳訊一切。始由張徐氏供出父親與舅父平素情形。乃於二十六日將張文逮捕審問後。供認不諱云

梁瀨部隊凱旋後 各機關開慰勞會

【奉天】今次出動於諾孟漢事件樹立赫々武勳。於月之廿四日堂々凱旋之駐奉梁瀨部隊。奉天市公署。協和會奉天市本部。國防婦人會奉天市支部。爲慰問及表示感謝起見。於月之廿八日在大和區萩町紀念會館舉開梁瀨部隊歡迎感謝慰勞會。其次序如下

一、開會
二、向日滿國旗敬禮
三、對戰歿將兵之英靈默禱
四、歡迎之辭
五、謝詞
六、對國旗行禮
七、餘興
八、閉會

更於同日午後六時在霞町公記飯店。對該部隊幹員。舉行懇談會云

物資節約儲蓄報國 郵政保險鞏固槍後

【鞍山】市郵政局。自九月二十一日至十月末日。爲郵政保險報國運動期間。際此重大時局。一般銃後國民應本節約義務。對於物資急應節約。刷新生活。一人保險。家庭幸福無量。人人保險。富國利家。國運隆昌

咄！蕩徒何其殘忍 因姦未遂竟動殺機 姑嫂二人貞烈可比金石

【梨樹】本縣七區孤家子警察署管界。住有無賴農民藍樹和年已四旬有餘。素行不端。爲村人所厭惡。同村住有某姓與藍某之叔住一屋。見某姓之媳(二十四歲)與其小姑(十九歲)貌雖不美。尙屬中姿。久被藍某所垂涎。時用言語勾引。奈該姑嫂二人雖未讀書識字。然已懂得貞節自守。對於藍某不理。藍某懷恨在心。遂起殺機。該媳之家係屬貧寒。於本月二十三日姑嫂二人往穀地俗取穀穗。藍某以爲有機可乘。手持扎槍。腰中別着斧子一把嗒々跟在後面。至穀地則向二人求姦。二人不允。藍某手中持扎槍。問到底允否。二人誓死不從。藍某令其跪下。向二人各刺一槍。則扎死矣。藍某見其已死。隨自到警署投案。由署電告警科。派員偕同醫師法官前往驗視。並將該犯帶科詢問明白。不日即解送法院。俗云姦情出人命。賭博出賊情誠非虛語哉

開原警察署 冬季防火宣傳 懸賞募集防火標語

【孫家台】本市開原警察署。爲謀商民資產之保衞安全。而嚴防火災。並喚起人民時刻對於火災巨患之自行注意謹愼計特施行防火大宣傳。並予先向各機關學校職員學生等。懸賞募集防火標語。茲簡誌於左

一、標語 簡明火災預防之目的適當者
一、截止 十月卅日
一、當選 一等五元一人。二等三元二人。三等二元三人
一、發表 十一月一日

其他。1、標語直接投送開原警察署警務系。2、詳詢開原警察署(電話五四七)

商店員昧良拐欵

【奉天】城內警察署管界。一德街三段八十六號。德興隆洋襪工廠。執事人李子明。於月之廿六日午前十一時許。派櫃夥佟文博(年十八歲)赴大西城門裡路北益發銀行取現欵一千一百元。不料佟某見財起意。竟將此欵拐逃無踪。及同日午後該商始行發覺乃報告警方當局請求查找云

龍首山藏經樓 募集大藏經費 市署決定協助進行

【鐵嶺】關於市東龍首山慈淸寺。因係滿洲有名古刹。前於今春將寺前一般酒食享樂所用之醉翁樓。改爲藏經樓並由市內日滿佛教團早開始募集大藏經。以充實該樓因需數千元目下特由市公署協助佛教團進行募捐。以作大藏經費。現由市管下六區及各分區進行募捐云

李屬官到任所

【遼中】本年九月一日。按奉天省公署電令。屬官李樹棟氏兼任遼中縣屬官。已於十月九日到任視事云

各機關會社並各區 奉公隊預行檢閱

【鐵嶺】鐵嶺協和義勇奉公隊管下之全市六區隊。並市內各官廳會社等之奉公隊。在本年防空實施時。曾均一律擔當各部分活動。頗足以表現義勇奉公精神。今因二十六日下午新京國務院總務廳次長谷次亨氏來鐵。施行本市協和義勇奉公隊全部大檢閱。爲特別準備起見。當於本月二十五日下午一時。由奉公隊本部招集下全市官廳會社並六個區隊。完全齊集於小學校庭。服裝等項整齊。精神威武。由奉公隊本部正副總隊長加以預行檢閱。結果向各隊訓示一番。並甚望在谷次長臨鐵檢閱時。各隊精神再向上振作等旨。預想谷次長校閱時。遣可無稍憾云

市公署公佈 職能登錄

【鞍山】市公署關於職能登錄依據職能登錄令第二條及同令施行規則第十五條之規定。凡於左開事項者。應按照所定樣式於市署官房庶務科計劃股實行登錄

一、通譯 對於日本語爲常用者而通譯滿洲語蒙古語。或爲俄語爲業者。對於其他者通譯日本語日俄兩語。或日蒙兩語爲業者
二、醫師 從事西醫術診療業者
三、齒科醫師 從事齒科醫業者
四、藥劑師 從事藥劑業者
五、獸醫師 從事關於馬。騾。驢。牛。羊。豚。駱駝。犬及猫。之疾病診療業者
六、裝蹄業者 從事關於馬騾驢及牛削蹄或裝蹄業者

水災救濟金 寄省惠災民

【鐵嶺】奉天省下各縣水災。本年似較往年奇重。省當局決以五十萬元鉅費救濟全省受害各縣災黎。業見前報。因中央及省方担三十萬元。各市縣募集捐金二十萬元鐵嶺市縣兩公署依省令已開始奉天省下水害救濟金募集。月內可望辦理完竣。此種同情捐助之市縣民衆一致不甘落後。結果必收穫有莫大金額。乃意中事。亦可爲奉天省受水災同胞之一大福音進行募集終了。即由市縣公署向省呈繳。以便給災縣云

防止交通禍 實施車体檢査

【開原】開原街自縣署移轉以來。市街日愈繁榮。車水馬龍往來如織。因警察當局之努力交通上十分安全。開原警察署爲防止交通事故。增進旅客福祉。對於車体有無危險。抱絕大之關心。茲於本月廿四日起始。亘兩日間。實施馬車人力車之車体檢查。計第一日檢查人力車。第二日檢查馬車。稍有不良者。早已修理完畢。故檢查時皆甚良好云

市屬各農產地區 將開農業品評會 市長躬赴各區參觀

【奉天】奉天市公署管下之六個農業地區。爲謀農業向上。及增進產量起見。於本月二十六日起。至卅一日止。亘六日間。由第六農業地區開始。依次在各該區內舉開農業品評會當此期間。鄭市長躬親赴各會參觀以資鼓勵。而謀發展云

協和青年團 分團長會議

【奉天】協和會奉天市本部。爲謀青年團事務之向上邁進。於本月卅日午後一時。在大和區加茂町該部會議室。舉開分團長會議其協議案件如下

一、關於團則一部改正之件
二、關於團旗授與事項
三、關於團旗拜載式事項
四、關於青年團指導訓練事項
五、關於青年團運營事項
六、關於團血報告事項

警協懇談會 效果將益著

【東豐】縣協和會懇談會之提案。多半與國民生活有密切之關係。而提案者之說明。亦能和氣靄靄。漸入懇談之軌道。尤其是官民警三方面之交換意旨。均能力求懇切。毫無隔閡之處。據此現象觀察。村協和分會組成之後。其警協懇談會之效果。益當日趨深入更進一層。即我東豐協和運動。宣德達情之徹底。殊堪期待云

國婦等恤兵獻金

【平泉】國防婦人會全休會員乃於國歷十月十五日下午十點在平泉驛站主演跳舞戲劇。藉資籌募恤兵獻金。當時入場者日滿各機關人員並本街一般市民人山人海。踴躍異常。終了後計募得國幣二百元。查此次提倡恤兵獻金原爲本市憲兵隊部轉遞。是以所募欵仍由憲兵隊次第轉遞。想如此籌募獻金。足見本市憲兵隊人員及國防婦人會對國家之觀念堪稱嘉許云

明心堂公所改稱

【綏化】縣屬双河鎮明心堂公所。領正劉建桐氏。爲人誠樸心懷慈善。年近古稀。鶴髮童顏。自入緣皈理以來。已歷十載有奇。向以理善勸戒烟酒爲宗旨。經彼勸戒去掉煙酒癖者。頗不乏人。是以一般入緣皈理之士。日漸增多。該君及各承辦有鑒及此。遂於九月十五日請准新京總會。改爲滿洲全國理善勸戒煙酒總會綏化雙河鎮分會。於十月二十二日舉行成立典禮云

黑山郵局主開 儲金獎勵座談會

【黑山】對儲蓄勸誘之努力。而榮蒙表彰爲第一位之本城郵政局。前因努力儲蓄運動。而得各界加入之異常踴躍。成績收獲優尙。除總局立即表彰外並賞獎金五十餘元。以示獎勵現該局以本縣各機關加入之好感。決於月二十六日。假協和本部內。開儲金獎勵座談會。並設筵酬謝各界用壯盛舉云

郵局改善局舍 現已開始動工

【黑山】本縣郵政局。前因郵務發展日進。並本縣儲金保險事務亦頗增加。所有局舍實不敷應用之憾。故前經該局將西鄰一院。亦行租妥。決定合併。加以改善。以期郵務促進圓滑向上。現已開始動工云

凌驛旅客衆多 購票每致向隅

【凌源】我市自康德元年。火車通駛以來。買賣狀況。蒸々日上。所以旅客亦逐日增多。近來凌源驛候車室內。擁擠異常。人滿爲患。每日東行列車乘客。因購票不及。致多有已餘之憾。以是足見我凌市況之進步云

赤峰猪疫方息 來凌販買驟增

【凌源】聞赤峰縣來人云。該地猪畜。因發生一種疫病。傳染甚速。感而即斃。刻下計查該死亡數。已占十分之八。以是於目下傳染方息之下。對於此種副業。無不均感困難。故近日來凌市方面。販買者甚多因之猪畜價格。頓形昂貴云

小鳥魚
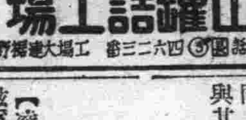
一般罐頭製造 富山罐詰工場 大連市惠比須町一六〇二 電話⑤四六二三番 工場大連揚野町五九

煙務股推行新策 決先由管煙所着手 定期開講習三日間

【公主嶺】懷德縣署。煙務股長。伊地之李名氏。自蒞任伊始。即本禁烟政策之精神。決施根本的邁進。然欲求其肅淸拒毒工作。必須先由管烟所着手運動。是以乃於月之廿五日起。至二十七日止。招集各管烟所主任。講習三日間。以期各主任。對於禁烟政策。具有深切認識。而資輔行滅毒之澈底。俾得促進癮者之自警自戒。而防新癮之發生。似此禁煙前途之明朗。頗可期待云

澡塘宜加改善

【洮南】夫澡塘之設。原爲謀人民之衛生。宗旨取其淸潔也本市澡塘約有四家。亦列在商工會範圍。每月舉會費多少不等。較大澡塘其數總在一元七八左右。稍小者僅出數角而已即如洮一泉。新華池。爲最高尙之澡塘。其次爲富文街某澡塘(俗呼之爲腰塘子)再則昇平里西北河生塘是也。但河生塘洗澡每人一角五分。擦澡亦同。茶葉自備。論其價値。可與其他澡塘並駕齊驅。論其內部。組織堪稱最劣。浴池既淺而水又汚。且無淨身處之設備浴者祇在一池。洗完終了。此等澡塘。大與衛生有礙。再塘役等待客疏慢。祇圖多要小賬否則白眼相加。是其慣例。常有一般人之評論。昨見果有某甲前去洗澡。洗畢會賬。因零錢不便。給與小賬較少。該塘役立現不悅之色。向客曰無錢帶去吧。不用了。換其目的。一人洗澡。總得給小賬一角左右。方合心願。按以上各事。殊失待客營業本旨。寄語應加改善。否則恐將無人顧及也

整頓充實義倉 村所催徵滯納積穀

【凌源】市南十五里堡村公所茲爲整頓滯納積穀。充實義倉而備荒歉計。特令催未繳納前期之積穀者。務限於日內赶急結淸。以憑彙報。倘再敷延從事。玩忽公務。定嚴予處分。決不姑寬云

薛縣長榮轉西安

【公主嶺】懷德縣長。薛玉衡氏。人極精明。經驗宏富。自康德二年。來治斯土。迄今數年之久。而氏在蒞任之初。即抱親政愛民之熱誠。更本建國之精神。邀與官民攜手之主義努力向前邁進。是以在過程時期。如縣政之庶明。農村之發展。建設之完成。教育之昌明商業之振興等。無一不就蒸蒸日上之途徑也。而王道樂土。完成有日。人民得其安居。樂業者。實賴薛公所賜最多。正在力謀奉公隊發展之際。忽省令。榮轉西安縣長。氏奉令之下。遂將任內各事。整理清楚。靜待新任縣長。蒞任交接消息傳出。各界均爲薛公。設宴餞行云

秋入收穫期 農工傭價亦漲

【黑山】本縣五穀收穫。已屆打場正盛之期。各村農家均開始收成工作。故近來本縣農工大快。而工資隨之亦漲。現由五六角一日已漲至一元有餘。實爲作工者之絕好季節云

犒植樹勤勞者

【凌源】南十五里堡內村民。由縣方來員監督實施造林之下對於愛林思想。非常充分。於植樹運動之間。是以官方。頗嘉許之。故不惜鉅資。附多量燒餅。運至植樹場所。犒賞勤勞之植樹者。以資午餐。以是一般植樹。奉公村民。無不以手加額。極爲感激云

鑌鐵作品定價格

【洮南】秋盡冬來。朔風凜烈正圍爐取煖之時。至近因該貨價漲而造煙筒之鐵品亦隨高貴惟恐奸商利用時機。特別居奇故有規定價格之舉。既不准多賣尤不可少收。以秉大公。而昭信義。用將商工會通知鑌鐵作品商號原件列下。空鑪及空鑪加工品價格表(一)空鑪六〇(二)大烟筒一、六七(三)二烟筒一、四〇(四)三烟筒一、一二(五)大快水壺二二(六)大水壺九〇(七)小水壺六五(八)三水壺四五(九)小鍋六〇(十)水瓢四〇云云

感謝良醫

敬啓者鄙人在寧設立德祥染房於本年六月十六日偶染時疫便瀉不止生命難保經濟醫診斷無效幸經友人介紹南鄕福寧醫院醫師吳君鶴田邀舍注射立見功效診療七日即能動身行走強健如前吳君之妙手濟死回生可謂醫術拔萃鄙人無恩可報藉此報端以表謝忱

寧安縣街戲園衚衕德祥染房主人 王巨亭

性美膏 (患早洩病者收確實効果止防早洩藥)
桃夢 (精力減退之人必備 回春聖葯)
性美膏一圓二角、二個桃夢三圓 函購現金見欵郵送
大連信濃町一四三 藤井藥房

帽子牌商標 腦新

頭痛!! 宜速服

醫學博士 森田資孝先生贊許

頭痛聖藥「腦新」

腦新如遇頭腦疼痛非常難忍時、頭目眩暈神智昏迷時、或讀書過度精神疲倦時及惡醉宿酒未醒時、備速服腦新可立見奇効、其効若響、服後三分鐘、頓覺頭目爽快神智清新、苦痛若失、有如夜月秋遊能有心曠神怡之妙、此偉績確爲本劑獨具之特長、且雖連續服用、對於腦神經或心臟胃腸等、決無副作用、亦無影響、孕婦服用亦無害

主治：偏正頭痛・頭沉神昏 頭迷眼花・腦筋疲乏 精神憂鬱・面神經痛 宿酒惡醉・暈船暈車

★腦新、除粉末藥外尙有錠藥、並發售、可隨意購用
★近來間有謀利之徒、假冒本商標、幸希注意帽子牌、庶不致誤
★各地中西藥房均有代售

四包入……二角 七包入……三角 十三包入……五角 二十八包入……一圓 六十包入……二圓 百六十包入……五圓

大日本名古屋市東區京町 荒川長太郎合名會社處製
滿洲國總批發 新京豐樂路二一三 新京藥品株式會社

痛板酸麻

本劑之効力、異常神快、凡百疼、酸、板、麻等處、只要輕々的擦上少量、善能滲至於肌膚之深處而由根底、驅祛病根、葯力且又旺盛血液之循環、故覺異常暢快感之中、必見偉効、並將患處中之病毒素、完全掃淨而往尿中排出、因此對於痛疾風濕疼風、尤奏暢効、毫無任何副作用、及污損衣服之弊害、用法至易、葯價低廉。

主治：全身疲乏 打撲捻挫 腰背酸麻 筋骨疼痛 肩板腰痛 皮膚痒痿

包裝：一〇格蘭姆 五角五 二五格蘭姆 壹元壹 七五格蘭姆 貳元八

撒嘍美知爾 サロメチール

東京市日本橋區本町二丁目 股份公司 田邊元三郎商店
大阪市東區道修町三丁目 股份公司 田邊五兵衛商店

供給日滿州民食粱之 大連米穀販賣實業組合

昨開創立總會 來月一日辦理事務

供給關東州日滿州民食糧重要機關之「大連米穀販賣實業組合」於一百八十萬許日滿州民翹望裡。已在昨二十九日下午自一時。假大連天神町。女子商業學校講堂舉開創立總會。到場人有該組合十名發起人富田萬助(富田屋)田端恒雄(田畑商店)河盛透(河又商店)。桑野論一郎(桑野商店)齋藤角治郎(齋藤商店)城島利類藏(城島商店)白井治作(大島屋)許億年(安惠棧)徐憲齋(徐利興)張文潤(同合成)等外及入會日滿會員約有六百餘名(皆是糧棧)時至如儀開式。首由發起人代表報告關於組合設立經過。其次選舉議長。繼則經業案議定款。說明已報名之出資總分數事宜。暨創立費及其償還方法。再次於選出理事後監事後。商議關於事業計劃事宜。暨關於經費之收支豫算。並分賦收入方法以後其他事宜等。直迄下午三時頃滿閉會。於茲該重要組合業已呱呱誕生矣。自下月一日起則開始。辦理戰時体質下之統制配分配與州民米麵。暨高粱米。高粱。小米。元米等複穀的食粮云

關東州實組聯合會 開最終協議會

關東州實業組合聯合會之最終的協議會。廿八日午後三時。已於大連商議開會。當由各代表者二十餘名出席。首由長永大連商議理事。陳說組織之經緯。關於關東局之意嚮之物資獲得。物價調整。配給之圓滑化。及州內在住業者營業權之維持振興。使有貢獻為最大主眼。故以結成實業組合者。最有効果。次對當面之問題。一擲從來之方針。以結成貿易關係為中心之實業組合。關此提案。通過全場。殆無異議表決稍事休息。繼而進行貿易實業組合聯合會之結成。以推大塚三井物產支店長為議長。即行議事。關於定款案議。事業計劃。理事及監事選任之事。並初年度經費之收支決算及分賦收入方法等事。有所審議。當已表決。再會長高田友吉大連商議會頭。常務理事為長永大連商議理事。理事為安岡幸雄。大塚俊雄。中谷國之助。白須信次。村井隆治。監事為石田榮造。市原三六郎。服部勝緒氏。均已就任

△組織內容

一、資格 州內主要者。為商品之輸移出入。構成組合員之實業組合

一、事業計畫

(一)所屬組合互相連絡通報

(二)為所屬組合輸出入之介紹斡旋

(三)為所屬組合輸移出入所附帶之金融及運送之斡旋

(五)研究調查所屬組合之事業

(六)圖書及會報之發行

(七)前各號外，為達成本會目的之必要事項

參加實業組合如左

△關東州砂糖實組△大連人絹輸入批發商實組△大連羅紗商實組△大連化粧品批發商實組△大連洋服商實組△大連皮革實組△大連膠皮鞋實組△大連婦人小兒服料商實組△大連木材商實組△關東州小麥粉輸入配給實組△關東州生牛生肉輸入實組△關東州罐頭製造實組

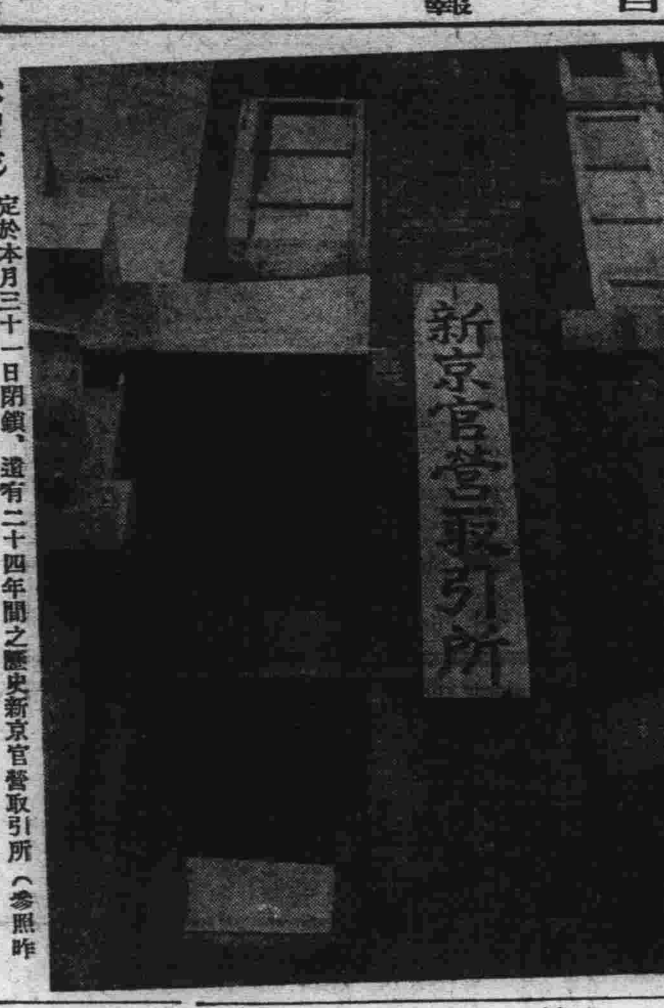

(寫眞)定於本月三十一日閉鎖、遺有二十四年間之歷史新京官營取引所(參照昨日經濟面記事)

放送節目 十月三十日(星期一)

JQAK

午前

七、〇〇(新京)國歌、建國休操、唱片

七、二〇(新京)先哲故事、唱片、彭時

七、三五(新京)初等日本語講座、高宮盛逸

八、〇〇(新京)清晨音樂(唱片)一、提琴獨奏、1、安裸迭加大比里、2、組毛里斯克、二、鋼琴獨奏、香業雲威、三、鋼琴二重奏、

八、二〇(新京)氣象 軍隊進行曲

八、五〇(新京)建國休操

一〇、一〇(全滿)經濟市況

一一、〇〇(哈爾濱)家庭講話、火炕和床、白素貞

一一、五〇(新京)唱片

正午(新京)報時

午後

〇、〇一(新京)新聞、告知、唱片

〇、三〇(新京)京韻大鼓、一、栓娃娃、二、昭君出塞、三、戰長沙、飲紅、外二名

一、一五(全滿)經濟市況

四、四〇(新京)新聞、氣象、告知、唱片

五、〇〇(全滿)經濟市況

五、二〇(新京)英語新聞

六、〇〇(全滿)兒童時間、大連土佐町公學堂三年生、指導者、王潤英、指導者、關恩恭

一、作文朗讀、二、唱歌、

1、歡迎小朋友

2、萬里長城

3、離別故鄉歌(日語)

4、鐵匠爐的種香(日語)

5、兒弟行

六、二〇(新京)兒童新聞

六、二五(奉天)評詞、宗高巡幸記、固綱晟

七、〇〇(新京)政府公報、新聞、告知、夜間節目豫告

七、三〇(奉天)滿業交換放送、講演、省內鴉片斷禁政策實施後之實際、奉天市戒煙所長、奉天市救療所長、唱片 項乃義

七、五〇(新京)協和青年講座、青年之生活(二)協和會中央本部、陪任民

八、〇〇(全滿)舊劇、珠痕計、大運振雅社

九、〇〇(新京)中等日本語講座、五百木元

九、二五(新京)日本語新聞

九、三〇(新京)評詞、洪武劍俠圖(一七九)張青山

一〇、〇〇(新京)報時

一〇、〇一(新京)新聞、新聞解說、氣象、新聞、明日節目豫告、唱片

一〇、四〇(哈爾濱)相聲、家堂令、劉又山、外一名

雜糧價格及配給統制 實施方策決定

當於將由十一月一日所施行之主要粮穀統制法。關於包米及高粱。精白高粱。精白粟等之價格。並配給統制實施方策之要領。大要如左

△包米及高粱

一、組織之結成 對於原則。以包米及高粱之公定價格設定地(以下稱為公定地)由各包米及高粱經營業者(以下經營業者略稱)結成組合

二、包米高粱之買收

甲、滿洲糧穀會社(將以下會社略稱)。對於原則由公定地之經營業者之組合。而行交易。但組合之業務達成以至圓滑計。與此經營業者直行交易

乙、經營業者。將包米及高粱欲賣與會社時。由院內之搬出。事前須到其所在地之會社支店。出張所及駐在所。報告其旨

丙、會社根據事情。對於大量經營業者。委託包米高粱之保管。又使之買收乃至採辦得以委託之保管。

(二)會社委託包米及高粱之保管時。買收契約締結。由第十一日起買收。至最近車站及碼頭構內搬入日之間。一日一車以左之保管為基準支付費用(月別)包米。高粱之順序

十一月一日以降至二月末日為五角八分。五角七分

三月中 六角七分。六角五分

四月中 九角二分。九角

五月中 一元三角五分。一元三角一分

六月一日以降至七月末日。一元七角七分。一元七角二分

八月中 一元三角五分。一元三角一分

九月中 九角二分。九角

十月中 七角五分。七角三分

三、包米及高粱之販賣

甲、會社。對包米及高粱之大量需要者。使之提出年間各月需要需要數量表。按此供給計畫定之

乙、販賣價格。以公定價格為基準。根據裸價格。但對日輸出。關於協定價格。對華北並朝鮮輸出。其於裝麻袋成行價格行之

△精白高粱統制實施要領

一、對於原則。精白高粱公定價格設定地(以下稱公定地)各使結成高粱精白業者之組合

二、粮穀會社。對組合及精白業者。由公定地應搬出之精白高粱數量。所需原料高粱數量。皆以左之價格為基準而行供給(米。高粱標準品裸係六十公斤)遼陽五元六角六分。奉天五元六角三分。四平街五元三角七。新京五元二角三分。錦縣哈爾濱四元九角四分。通遼五元二角五分。開原五元四角九分洮南四元九角九分

一、會社暫於昨特產年度中。為應由公定地所搬出之精白高粱數量之原料高粱數量。將由本年十一月一日對於明年九月末日間各期(二個月一期)定其供給計劃。基於此次。而行原料高粱之供給

一、會社。將原料高粱(米高粱標準品)精白部溜。一等定為百分之六十二。二等定為百分之六十七。三等定為百分之七十六。以此為基準。機擬前記供給數量。所製造之精白高粱。皆經組合及精白業者。以公定價格而買收

一、會社組合及精白業者。締結買收契約後。基於關係。以此得行委託保管右保管委託費之基準。規定如左(一日一車)

由十一月一日至翌年二月末日為七角九分。三月中八角六分。四月中一元四角四分。五月中一元七角五分。由六月一日至七月末日為二元三角六分。八月中一元七角五分。九月中為一元一角四分。十月中九角八分

一、會社除直接買收精白高粱並對大量需要者之販賣外。基於米穀配給之方法。同時受有政府之許可時。而行國內配給。對此而行出口。國內配給價格。以公定價格為基準。對華北及日本。朝鮮為裝麻袋成行價格

一、會社為使麻袋確保。對於原則對非呈報麻袋之需用者及實行空麻袋之返還者。概不供給

△精白粟統制之實施要領

一、對於原則。於公定價格設定地。各使結成精白粟及統濟業者之組合

一、粮穀會社。於昨特產年度中。由各公定地所輸出之該當精白粟數量二分之一數量將由十二月一日至明年九月末日。各期(二個月一期)定其買收計畫。基此計畫。由該地組合及經營業者以公定價格而行買收

一、會社與組合及經營業者。締結買收契約後。得行委託保管。右費金之基準如左(一日一車)

由十一月一日以降至二月末日為七角九分。三月中為九角二分。四月中一元六分。五月中一元七角二分。六。七月中二元三角九分。八月中一元七角二分。九月中一元六分。十月中八分

秋深矣!

宜給宜棉之男女各種衣料新品異常豐富均極燦爛流行

奥町 瑞康

電二六九五六

賽馬場怪屍案 提獲有力嫌疑犯

死者確係被人勒死

大連賽馬場發生之怪屍案。由管轄沙河口警署發見同時。判明死者生前被兇手圖財害命而將其絞死者。因人命關天。該署刑事隊飛田署長親身出馬指揮之下。徹夜搜查在逃兇手。並為作參考資料向各方面蒐集。且在發現當日之下午一時。由飛田署長暨後藤檢查官等立會之下。由醫師開刀。解剖屍體徹底明瞭致死之要害。乃得知確係被人絞死。食後僅在三小時內。而即慘遭身死。經過日數約有兩天半犯人是在三日下午或二十五日夜行兇者。死者乃是金州黃嘴子廟會滿家屯人其父母現住北岡子。父任市內某油房某職務。其母最近曾返里從事秋收工作。彼生前曾任郵交電車車掌。以其舞弊不端。被上司免職。嗣後轉業沙河口大正通田畑支店櫃夥。在三個月前始就現在之新日本運輸會社便役者。至於被害經緯中嫌情形觀之。或係生前識人。當時偵知其他櫃上由正金銀行支店領取二千五百元巨款企圖強奪將其誘致賽馬場搶奪一空。為謀湮沒証據。剩餘一半。將其致死。以作其自殺模樣之奸計掩飾。迄昨廿九日上午十一時。曾由某方面逮捕有力嫌疑犯劉某。刻正密問中云

飛協關東州支部 創立紀念式

滿洲飛行協會關東州支部。當此創立三周年。自二十九日午前十時於大連周水子飛行場。舉行式典於盛會裡於同十一時終了

日本電影導演一行 視察旅順戰蹟

廿七日夜來連之日本電影導演一行。由清水宏氏以下八名於廿九日午前十時。乘車赴旅順戰跡視察。午後三時再歸連

駐外使臣 王黃兩夫人歸滿

王黃兩夫人及男女公子

由風雲益形緊急之歐洲經由日本已於二十九日晨抵連但此在外使臣之二夫人。一為駐德滿洲國公使館王理事官夫人王書雲女士。與其公子四人一為駐蒙古哇之滿洲國總領事館黃主事夫人黃淑雯女士。與其公子。王黃兩夫人在船中談話云 余等乘靖國丸八月廿六日自蒙古哇出發。當時尚未發大戰。故歸備得以撤退而歸。余等在船中頗蒙同船之日本人各位親近。無一毫之不便十八日平安抵橫濱。遊覽東京。廿六日自神戶歸滿云云再王夫人哈爾濱。黃夫人北京預定各歸自宅

駐連德領事 滋氏抵哈

賜暇歸國中之遜猶滋駐連德國總領事。二十八日已乘午後二時十分到國際列車就歸任之途次抵哈所談如左 吾七月七日由柏林出發。歐洲大戰。以攻略波蘭。已告一段落。但英法若挑戰至何處。而德國不得不執對抗之態度。關於極東之問題。無言可喻(哈爾濱電)

秋季足球循環賽 運友棄權

大連足球聯盟秋季循環賽第四場為工華對運友。於二十八日午後四時半在大連運動場開賽由後藤主審。其賽結果前半以零對零之比。不分勝負。後半工華以五對零取勝。結果運友全軍氣力難敵。中途棄權。終歸工華獲勝

關於關東州內煙筒用鐵板出售之件

今次由敝社爲冬期內各界需用煙筒用之鐵板自十一月五日施行出售如有烟筒之必用者希查左記之要領照章訂購爲荷 爲順應時局現勢正逢斯種材料不足之際因防止煙筒以外之需用及節省消費等始行徹底手續至希協讚至盼

記

一、烟筒需用者以備有之「煙筒註文書」(即訂購單)將住所姓名填記四份捺印交與烟筒製造商則可

二、註文書於關東州內之烟筒製造商各均備之

三、鐵板之配給 右接受註文書之烟筒製造業者將所填記之四份註文書均行提交於敝社指定之特約店便得

四、之烟筒製成完納後製造業者須用備有之「烟筒納入報告書」(即製成完納報告單)將完納之住所姓名記明並案受取者之捺印後交與前配給鐵板之特約店爲要 左記之商號即爲敝社之特約店

大連 宇野商店 福田商店 杉元商店 村信商店 櫻町商店 石丸商店 奧原商店

旅順 金州 普蘭店 皮子窩

大連市西通二ノ五八 同浪速町九〇 同榮町三二 旅順市乃木町三二 金州南門街 普蘭店平安街三八 皮子窩西街

五、各地特約店販賣鐵板之價目如左(一頁價)

地別	亞鉛鐵板 井三〇×三×六	黑鐵板 井三〇×三×六	黑鐵板 井二九×三×六	黑鐵板 井二七×三×六
大連	圓 一、三〇〇	圓 一、〇一五	圓 一、二三〇	圓 一、五五〇
旅順	一、三三五	一、〇四五	一、二七〇	一、六〇〇
金州	一、三三〇	一、〇四五	一、二六五	一、五九五
普蘭店	一、三四〇	一、〇五〇	一、二七〇	一、六〇〇
貔子窩	一、三五〇	一、〇五五	一、二八〇	一、六一五

六、惟若希望使用亞鉛鐵板、防火壁板等訂購之時須別記於「煙筒註文書」之備考欄內可也

七、洋爐之合板代用品之黑鐵板者希查上記鐵板之價目由各關係業者協議買烟筒之價目爲要 至於烟筒之價目如左記自議舉如左記自爲之定價已決定之需用各界至希按既定之價目購買爲要

煙筒定價表

品名	寸法	井30 白	井30 黑	黑板 井27	井27
直筒	4寸 × 3尺	39	32	37	4?
	4寸5分 × 3尺	40	33	38	46
	5寸 × 3尺	無	無	49	60
曲筒	4寸 × 94	37	32	36	41
	4寸5分 × 94	40	35	39	44
	5寸 × 94	無	無	61	72
筒蓋	4寸×10寸×3寸	42	38	33	39
	4寸5分×10寸×3寸	45	41	36	42
	5寸×10寸×3寸	無	無	60	73
T字型	4寸×1尺×7寸5分	31	25	29	34
	4寸5分×1尺×7寸5分	33	27	31	36
	5寸×1尺×7寸5分	無	無	53	64
丫型	4寸×1尺×9寸3分	57	46	54	64
	4寸5分×1尺×8寸9分	60	49	57	67
	5寸×1尺×7寸6分	無	無	1.00	1.22
止火型	4寸×2寸6分×5寸	57	52	59	65
	4寸5分×2寸6分×5寸3分	62	57	64	71
	5寸×2寸6分×5寸3分	無	無	91	1.07

設置費 設置需用之洋鐵釘絲加工品等按烟筒一接爲標準每接一年取費一角二分

關於手續如有不詳之處希向右記之特約店或大連平浪板販賣組合以及敝店等詢問可也

日滿商事株式會社大連支店

俱已大宗到貨

製 清香紅綠花素諸品茗茶
自 台灣各大茶行花素紅茶
代理

源盛德茶店總批發處

大連市奥町五十三番地 電話長⊖6711 電報掛號5777

廣東 伍伯年敬告外省各界書

本相士以直批直說得名。到大連以來。蒙各界紛々賜教。每天擁擠不堪。壓太多。而付覺疲於奔命。茲與外埠函批。暫行停止。卜不一致。神散漫。心殊抱歉。明達之士。當不以此而見罪也。加以外省函批積壓。一可稍節勞。二則不一元。談相一元。不多索取有翻譯各省方言

寓 常陸町 中華棧新社

泰東日報廣告部 電話(三)八〇九三 振替大連一三七三

招募人員廣告

今擬招募富有經驗者滿人男子有希望者本月三十一日午後二時携帶履歷書祈到本組合相談可也

康德六年十月廿九日

新京興安大路一二〇 滿洲國官立消費組合 總務部人事係

緊要聲明

逕啓者敝人於康德五年三月在鞍山市鐵道西北六番町十番地之一開設春茂糧米棧貨商現因東西意見分歧央人說妥將舖之貨物及本外埠賬碼如數兌與同慶茂劉崇慶名下負責辦理嗣後同慶茂財發萬金不與敝人相涉同春茂一切自兌出登報聲明後敝人完全脫除責任用特聲明

鞍山同春茂 胡鳳春謹啓

新到補藥第一聖品

「哈」「螞」「油」

旅順 大德堂 電話六四七

(說明)函索即寄

△特選原料……精製優良△

香丹

△清香味美……人人愛用△

感謝治愈經血不調

敝人賤內素患經血不調帶下經期不準經前經後赤白月兩月不見如要見時錯十天一月不斷每逢行經腰腹疼痛半年色黑紫白帶甚多經濁味臭經聞久而久之血氣衰百病發生頭暈目眩四肢無力週身疼痛有時發燒面色紅紫有時冷香背冷如後腹涼冰毛見立病色青白胸內有積塊如碗往上行在胸吐酸水與已極橫十餘年並未生育之大病纏要犯時腰腹疼痛直至白沫飲食一口難嚥面黃肌瘦羸弱藥無數而對此症絲毫無效犯重時臥床不起日夜呻吟甚爲憂之幸遇友人由奉而來言奉天國瑞藥店有種馳名婦科藥名叫福康育治經血不調很有效驗勸賤內試服即向該號去函購來兩盒服後果然胸膈暢快飲食多進精神倍增又購數盒續服共有月餘舊病頓然若失福康育成藥真是功效如神驅除數載之惡疾深爲飲佩感恩難忘黨將敝之照片同患病始末之詳情略登數行徵表謝忱並介紹患同病者購服福康育良藥必得全愈之結果外埠購藥寄信奉天市小北城門外西頭電車路北國瑞藥店即安

感謝人 安東市得利全煤局 王仁全謹啓

注意(一)福康育每盒十四付國幣八元四角 (一)外埠函購加郵費二毛

治愈眼疾介紹良藥

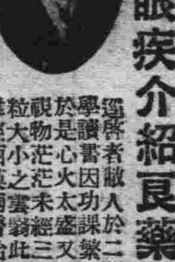

逕啓者敝人於二年前在新京之中學讀書因功課繁多甚無休息之暇於是心火太盛又因腎虧等情以致雙目視物茫茫未經三月則左眼生一粒大小之雲翳此時左眼視物不見苦難經西漢兩醫治理終未見效百日來已極近日幸經友人趙某介紹德家藥店專售眼科神藥百治百效敝人方以函購三盒保目全睛丸及造明眼精藥水二瓶服下即將眼所以如此之神効日雲翳告退視物清明又購兩盒服下即好僅於報上傳名以報敝人意料之外敝人於喜樂之餘無法酬謝殊出人意再者即爲有眼疾之男女同胞們良好之佳音如欲購者略述微意請諸公以函購於奉天小北城門外白塔寺東德家藥店即安但須郵費國幣二角 保目全睛丸每盒定價四元 造明眼藥水每大瓶定價八角 四角

新京特別市德精街三二番地 敝人 洪順達謹啓

艷容粉

專治雀斑 無效退錢

艷容粉專治顏面雀斑酒刺疙瘩面皰粗糙黑黃斑紋等均能擦掉並能使面膚細膩轉瞬間即可變爲美麗此粉功效一用便知言之無謬特此聲明一般仕女請用一試 如無功效將原價退還 每袋國幣壹圓 外埠函購不加郵費代金不寄

奉天大南關大街路東利長油坊胡同八號 玉德堂藥店

養兎報國

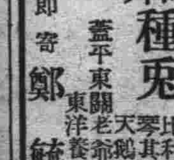

由康德六年創立 有趣有利 副業之鼻主

海外種兎輸入分讓

安各拉 比利時 天其拉

蓋平東關老爺廟後胡同 東洋養兎獎勵會支部

說明書函索即寄 鄭毓隆啓

百服百效 咳嗽百效丹

此丹專治男女青年努力勞傷吐血傷肺咳血肺部發炎虛癆喘痰中帶血干咳不止呼吸不暢滿口噴血胸脇疼痛久咳成癆夜不能寐動作無力心神恍惚日輕夜重飲食乏味自汗盜汗午後骨蒸聲音低啞口干喉痛氣管之炎肺胃火盛深夜嗆咳傷風外感寒火痰喘咳嗽以及肺癆膜炎結核等症或早年作根遇寒冷即犯者急服此丹奇效如神定價每袋一圓外埠函購十袋七圓並不加郵費 國內各大都市藥房均有代售處

奉天城內大南門裡 西春堂藥店

勸業商場

開幕

日期 國曆十一月二十一日 夏曆九月九日

地址 一心街五段一二八號 鐘樓南市商會舊址

諸貨俱備物美價廉

失照聲明

敝有坐落供安嶺王甸村甲乙川屯本領名中則七畝又一畝五分地照各一張又中則十六畝下則十畝共一張劉天榮名中則七畝又七分下則廿五畝各一張劉天富名中則二畝五分下則二畝共一張康德元年四月間被匪失燒除請補發外特此登報聲明

恒仁街 劉鴻勳

新式 簿記招通信學員

人非有專門的學術不易在社會上立足欲學急於需要之專門學術又因維持現在的環境和職務而又不能離身惟有投入本會

函授部學得新式簿記爲最好良機因爲通信教授第一不拘時間第二不曠正業詳細章程請附郵票四分寄交新京中央郵政局私書函第八四號本會收即寄

（通信時務將回信地址詳細寫明）

駐京大連銀行簿記講習會函授部啓

聖隆自動車講習所

入學日期隨意

學業三個月卒業、學費低廉、學理確保明瞭、學科皆用圖解、兼問答題目、並有解剖的機械爲實演、有志願自動車界的諸君、歡迎至本校參觀、外埠要規章者祈郵票四分

大連三春町二番地

所長兼講師　畢序齡

電話五〇五七番㊂

（兼收夜學生）

水晶茶晶墨鏡　東西鏡架鏡片　驗目配光準確　自設製造工塲

大連浪速町奥町角　鐘表眼鏡　愼昌公司

電話㊂四三九六番　(3)

止咳化痰　益肺丸

此藥係家傳經驗秘方、屢試屢驗、專治男女、一切肺咳嗽及老年咳嗽、青年咳嗽、勞傷咳嗽、努力咳嗽、痰喘咳、深夜嗆咳、或新咳、久咳、干咳、痰咳、火咳、寒咳、哮喘、肺虛肺熱、肺癰、肺痿、肺膜炎、肺結核、虛咳成癆、痰中帶血、口吐血、胸脅疼痛、氣不成寐、動作無力、心神恍惚、日輕夜重、久咳無味、夜盜汗、午後骨蒸、聲音低啞、口干喉痛、飲食無味、每遇寒冷即犯者、久年咳嗽、或早年作根、自汗、當日咳、止咳養肺、化痰平喘、心服之良藥也、新咳一盒治愈、久咳半打全愈、每盒五角、外埠函購郵費不收

總發行奉天大南門裡大街路東　新大陸藥房　(3)

感謝　奉天市大西邊門裡路北博濟醫院戒烟良速　(2)

敬啓者敝人忠鴉片慢性中毒一症茲因曾忠肺病咳嗽初吸食鴉片以補救治療之法後日常癮入吸量日重不能自脫奕久欲解除不得良法尤以當局禁烟政策緊張實施聲中更多不便故聞友人介紹奉天市大西邊門裡路北博濟醫院戒烟良速敝人即赴該院療養經該院長施以良法治療十二日間安全解除並無痛苦爲感激該院長醫術精良特此報端略誌謝忱

鳴謝人洮南縣六區黑頂山屯　毛鳳殿啓

女子謀職良機

日文打字　英文打字　漢文打字　日語、簿記

全部同時教授　優待外城學生　斯滿考試及格　幸勿錯過良機

限四個月卒業　暫時免試入學　本院代荐職務　函索招生簡章

食宿均便　立志求學勿誤　現在減費　請附郵票二分

省長認可　奉天漢英女子打字學院

地址奉天市大南門裡工部街門胡同

康德六年度 招生 插班生 新生 廣告

一、招額

▲本科　商工科（第一學年（優級國民學校卒）第二學年（插班生國高一年修了）第四學年（國高三年修了初中三卒））

留學日本中學部（第一學年　第二學年（公學堂卒日語通曉者）（日檢二等以上學力者））

▲專修科　日專攻部（第一學年（日檢定四等程度者）第二學年（日檢定三等以上者））高等受驗攻部（甲科（國高四年卒同等學力者）乙科（初中三年卒））

二、並有宿舍詳細簡章郵票二分寄

奉天東亞商工學校總務課啓

附設日本語專修學堂　留學日本中學堂

總校址奉天大北邊門外中央大馬路南叁平街三番地　電話㊃二六二八

隆中策

由哈馬迭爾飯店到奉寓日站亞洲旅館卅號談命兩元郵寄章批三元中批五圓大批拾圓六日覆件

明清民人物誌　各名人命鑑闡明命理要領　實價兩圓版

出已三年要人近來事蹟休咎絲毫不爽著大連華商會長龐睦堂丑運不吉竟不祿惜哉著某商人亥運最吉果贏獲至厚及著唐公紹儀汪公精衛李公壽山洪公維國酉期歷驗不勝枚舉

命理宣微　**滴天髓全書**　實價壹圓　精要之書　簡而易明　誠議命最　論命驗應不驗應分歧點只在備不備本書

命理精著　**紫微斗數全書**　實價兩圓　既足自己推命又可爲人權衡經余批命尤當速購知星盤各星所屬若何　無師自通

購書地址奉天商埠地北二經路楊孚里西永慶里　隆中策宅　（今古名人斗數命鑑明年出版）

仕媛們

有意添製應時服裝？

敝店茲特辦到各種流行衣料　花色新穎鮮妍　適逢夏末秋初

破格大減價

良期無多　請早光臨

奉天浪速通十番地　印度綢緞商　布路洋行　電話㊂六四七四

精良物品　(2)

鐘錶　修理　裝飾品　眼鏡　驗光　光學品

敝店採備各種鐘表、均屬上等貨品、堅固準確、一律保用

高等技師、修理鐘表、各種材料齊備、修舊如新、亦可保用、實石、金介子、金帶、手表帶、各種表練等

自設工塲、專裝各種對光眼鏡、及水晶、茶晶、墨晶、各種養目鏡、美國眼鏡公司各種鏡片、鏡架、及德國蔡司工廠各種鏡片

蒙購眼鏡、由眼科醫生、驗目配光、不另取費、所有驗光儀器、設備完全準確可靠

各種單筒、雙筒、反光、千里鏡、擴大鏡、顯微鏡照布鏡等

大連市浪速町二丁目四十三番地

史惟記時計眼鏡店

振替大連四六五六　電話㊂三二二二

刀傷良藥

家庭常備　如意膏　撒可喜龍

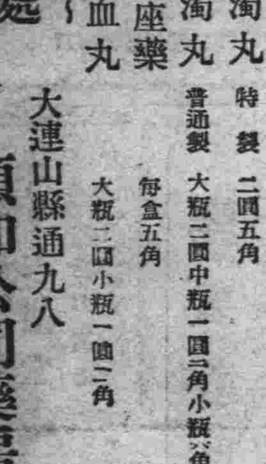

上海藝華公司出品

全部有聲京話對白

滑稽巨片　**女·財·神**

關宏達　韓蘭根　李紅

新世界　陽曆十月三十日起映三天　電話三二九六番

下期準映　初次來連新片　有聲京話對白　**蘆花淚**

大連 宏濟大舞台 奧町

自陽曆十月卅日起映四天（電話二四七六〇番）

時間　平日十二點開至十點半止　星期日及祭日十點開至十點半止

映期　自陽曆十月卅日起連映四天

新華公司出品　偉大京白對唱歌詠笑料片

（今天放映）**王老五**　王次龍　藍蘋　韓蘭根　殷秀岑【主演】

下期准演　明星公司本年最新出品　有聲哀情鉅片　**更生**

京劇豫告好消息（北京群慶社李劇團全体六十餘名）星期二晚場登台公演第一天打砲戲目

李藝員特演双齣得意傑作佳劇

邱富榮　張德來　水淹泗洲

高維廉　戴廉勝　轅門射戟

程玉菁　賈松齡　蘇三起解

李少春　張盛餘　陳富康　蔡連漢　李寶奎　韓洪奎　擊鼓罵曹

李少春　張盛餘　桂永升　韓洪奎　滿福山　兩將軍

寺兒溝四方院　友樂電影院

今日放映

第四續集　**關東大俠**

主演　查瑞龍　鄔麗珠

淋症之症候及其治療法

男子若接觸了有淋症的婦人之後　二日乃至五日　尿道口及其近傍必發生奇痒之感　如同有蟷蟻鑽過去一樣的難忍　又感覺溫熱　小便後痒感更行增加　此時那是罹了淋症　宜速服哈郎淋濁丸並以哈郎治淋座藥　插入尿道口　未待其還出異感即可將淋菌殺滅　其次並得豫防如下所載之可怕的淋症於未然　蓋如果失了治療之機　尿道口發現紅腫　以手指壓迫龜頭之時即流出粘液　每當小便時感覺灼熱　尿意頻繁　若將尿傾入玻璃瓶中觀之　有屑物遊蕩其中　極是混濁　此即爲早已中了相當傳染之証據　再延續下去　尿道口必更爲紅腫　半身感覺異常之苦痛　小便之時尤不堪其痛苦　黃色或帶綠色之有似膿一般的分泌物污染衣褌　夜間又難入夢　尿意更行切迫　約三十分鐘即起尿意　關於淋症之爲至此已不能隱瞞　而被他人知曉　精神上肉体上之苦惱　至此已達極點十日後病勢稍減尚可治癒　若此時不講求徹底的治療法　則恐變爲慢性淋症所苦惱矣　哈郎淋濁丸　爲甚於最新之學理徵諸多年之經驗而製成之良藥　如經內服其爲化合腸之分泌物　有効之殺菌藥　小便混濁、淋菌亦可因藥力致其死滅　而排泄体外　病勢即因之自然的減輕　待疼痛稍減之後　只哈郎治淋座藥　插入尿道　直接殺滅淋菌　治療極爲迅速　因此由於　哈郎淋濁丸　內服及　哈郎治淋座藥　之外用　病狀一日一日而臻快愈　是毫無疑議者　故世間之患淋症者勿再迷途徘徊　宜速改良藥而脫淋症之苦惱　又哈郎治淋座藥亦爲有効之淋症豫防藥　若接觸疑有淋症之婦人之後　立即使用此座藥即可防淋症於未然也　故應常備一盒以防可怖之淋症

女子不可讀　花柳病根治療法

性慾是人類的本能　但是一入花街柳巷　就易於發生病毒　這種病分爲梅毒　淋症　軟性下疳三種　其中以淋症爲最多　其次爲梅毒　再次爲軟性下疳　其數最少　據西洋某國之統計一千名青年人之中花柳病患者占二百人　其數之多可想而知矣　何故患花柳病者如斯之多　蓋男子多有交際赴宴會或在他處飲酒之機會　爲酒力所支配不知不覺混入花街柳巷者常有之　而或者獨居異鄉　爲忘却孤獨寂寞之生活　而入花街柳巷中求得一時之安慰者亦有之　如斯而傳染了苦痛疾患　起初欲行秘密治療　敷衍從事而失去治療之機　致終生呻吟病患之中　誠屬不勝遺憾之至　因此患此症者　宜從速擇良藥　而求有効適切之治療法急速解除病症

五淋白濁一瓶断根　哈郎淋濁丸

驅梅掃毒去根良藥　哈郎清血丸

梅毒之症候與治療法

淋症雖局部無損傷亦可感染病毒　而梅毒則由損傷部分感染病菌　普通於傳染之後二星期乃至六星期　生出如米粒大小之紅疹　漸次增大　同時在股間並生出橫痃　但此症頗易治　但往往治療後捲土重來　不久即在頸　腕及身体各部生出紅色之小疹　更能使口唇腐爛　齒齦破壞　舌　腔　咽喉喉頭腐爛　聲音變啞　再次侵至腦　腸　肺等之全身各部　致毛髮脫落貧血衰弱　且能侵至目力而造成盲目　造成聾子　侵至骨膜　劇痛難忍　終至失去生命　故梅毒之可懼令人不禁爲之戰慄　並能遺傳至子孫後代　生出無辜之子孫　呻吟於疾病之中　其毒害之可怖可以想知矣　近代發明六〇六等治梅毒之藥物　此症大爲減少　但六〇六之注射非由熟練之醫師爲之頗有危險　梅毒菌因特有習慣性對六〇六能生出抵抗力　但若服哈郎清血丸之良藥　注射與內服併用即可驅除可怕之梅毒菌最爲善法　蓋哈郎清血丸有淨血作用　對梅毒菌有極强力之作用　能排除侵入血管之梅毒菌　故一日一日血液得以淨化而得回春之慶　興有梅毒之人宜速以哈郎清血丸早速脫將病苦爲要

各埠大藥房均有代售處

◎藥價

哈郎淋濁丸　特製　二圓五角

哈郎淋濁丸　普通製　大瓶二圓　中瓶一圓二角　小瓶六角

哈郎治淋座藥　每盒五角

哈郎清血丸　大瓶二圓　小瓶一圓二角

批發處　大連山縣通九八　順和公司藥房

止痛

好評嘖嘖之　哈郎止痛片

本劑一出疼痛之苦惱悉行消滅

頭痛　牙痛　眼痛　腰痛　神經痛　骨痛　及外傷痛　其他酒精毒　嗎啡等中毒症用之均有特効　感冒時服下二片旋即起汗作用可於一夜治癒

各處藥房均有代售　藥價　每盒一角